

Capitolo 2

Determinanti di salute

2.1 Tasso di pensioni sociali e assegni sociali

Il tasso di pensioni e assegni sociali (prestazioni assistenziali riservate agli anziani che non percepiscono alcun reddito o che hanno redditi molto bassi) misura le possibili difficoltà economiche della popolazione anziana, e in Toscana risulta decisamente più basso rispetto alla media nazionale (3,6% contro 5,8%) e in diminuzione. Il range dell'indicatore passa dal 2,3% della zona Senese al 5,2% della Versilia. La presenza di pensioni e assegni sociali interessa in media maggiormente i territori ricompresi nella Asl Toscana Nord-Ovest; tra le zone con i valori più alti si segnalano, oltre alla già citata Versilia, le Apuane, la Val di Nievole, la Pistoiese e la Livornese.

Numeratore	Numero di pensioni e assegni sociali al 31/12
Denominatore	Popolazione 65+ residente al 31/12
Tipo misura	Tasso
Coeff. moltiplicativo	100
Dettaglio	Pop. totale
Fonte	INPS - Osservatorio sulle pensioni
Fornitore	Osservatorio Sociale Regionale



Figura 2.1: Tasso di pensioni sociali e assegni sociali, valori 2020

Tabella 2.1: Tasso di pensioni sociali e assegni sociali, valori 2020

Zona	Numeratore	Denominatore	Valore grezzo
Firenze	3.232	94.510	3,4
V. di Nievole	1.425	29.687	4,8
Pratese	2.058	57.977	3,5
Pistoiese	1.974	45.021	4,4
Fiorentina Nord-Ovest	1.378	51.121	2,7
Fiorentina Sud-Est	1.151	49.602	2,3
Mugello	448	15.944	2,8
Empolese, Valdarno Inferiore	1.828	57.293	3,2
ASL TOSCANA CENTRO	13.494	401.155	3,4
Lunigiana	630	16.176	3,9
Apuane	1.830	36.068	5,1
V. del Serchio	613	15.764	3,9
Piana di Lucca	1.551	41.376	3,7
Pisana	1.948	50.985	3,8
Elba	319	8.187	3,9
Versilia	2.190	42.082	5,2
Livornese	2.035	45.894	4,4
A.V. di Cecina, V. d'Era	1.154	33.912	3,4
B.V. di Cecina, V. di Cornia	1.347	38.879	3,5
ASL TOSCANA NORD OVEST	13.617	329.323	4,1
A.V. d'Elsa	455	15.213	3,0
Senese	730	32.335	2,3
V. di Chiana Aretina	445	13.022	3,4
Valdarno	648	23.278	2,8
Colline dell'Albegna	566	14.684	3,9
Amiata SI e V. d'Orcia, Valdichiana SI	729	22.081	3,3
Aretina, Casentino, Valtiberina	1.516	50.706	3,0
Amiata GR, Colline Metallifere, Grossetana	1.803	46.695	3,9
ASL TOSCANA SUD EST	6.892	218.014	3,2
TOSCANA	34.003	948.492	3,6

2.2 Reddito imponibile medio

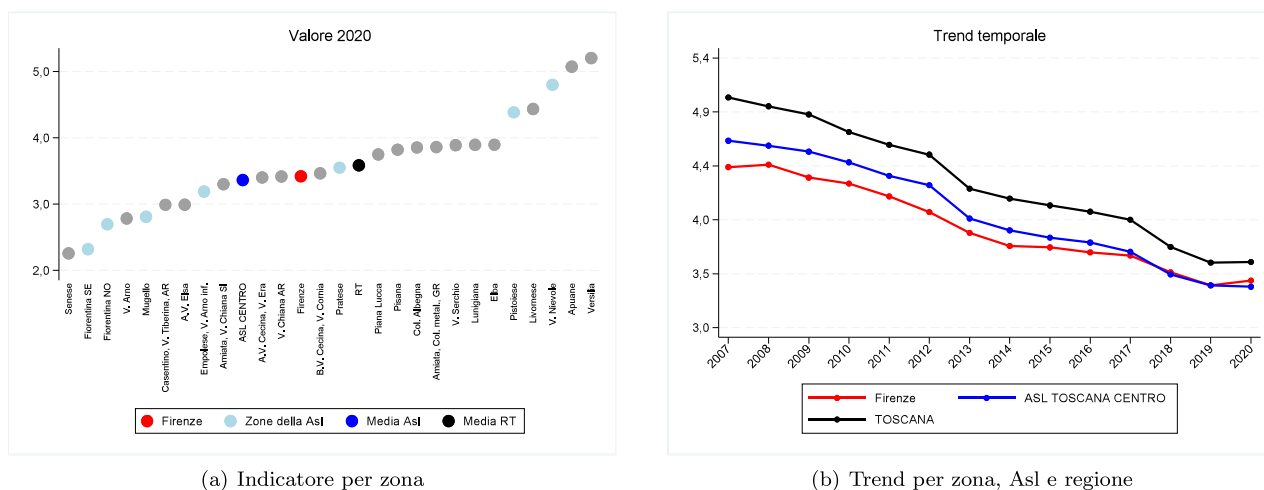
Il reddito medio imponibile IRPEF per contribuente (il valore sul quale si applica l'aliquota per determinare l'addizionale regionale e comunale dovuta) mostra un intervallo che va dai circa 18.500 Euro della Val di Chiana Aretina ai circa 25.700 Euro di Firenze, con una media regionale di 21.356 Euro che risulta migliore di quella del contesto medio nazionale (20.991 Euro). I territori con il reddito maggiore fanno riferimento al territorio fiorentino e alle zone in cui sono presenti i capoluoghi Siena, Pisa, Livorno, Lucca (tutti al di sopra della media regionale). I territori con i redditi minori, invece, fanno riferimento in larga parte ai contesti montani e collinari, soprattutto dell'area Sud-Est, e all'arcipelago.

Numeratore	Ammontare complessivo dei redditi imponibili al 31/12
Denominatore	Numero contribuenti al 31/12
Tipo misura	Media pro-capite
Dettaglio	Pop. totale
Fonte	Ministero Economia e Finanze
Fornitore	Osservatorio Sociale Regionale
Note	Reddito imponibile é il valore sul quale si applica l'aliquota per determinare l'addizionale regionale e comunale dovuta.

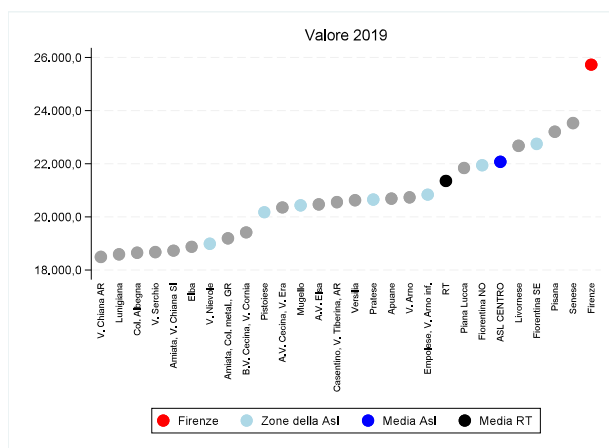

(a) Indicatore per zona

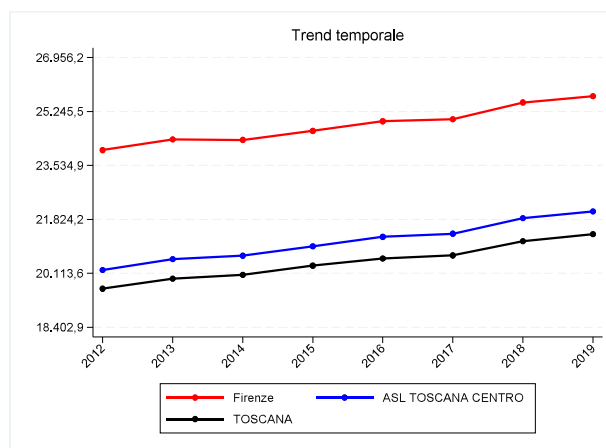

(b) Trend per zona, Asl e regione

Figura 2.2: Reddito imponibile medio, valori 2019

Tabella 2.2: Reddito imponibile medio, valori 2019

Zona	Numeratore	Denominatore	Valore grezzo
Firenze	6.824.563.422	265.193	25.734,3
V. di Nievole	1.560.183.697	82.150	18.991,9
Pratese	3.906.057.418	189.094	20.656,7
Pistoiese	2.428.625.890	120.370	20.176,3
Fiorentina Nord-Ovest	3.312.413.662	150.931	21.946,5
Fiorentina Sud-Est	3.023.574.619	132.879	22.754,3
Mugello	946.413.472	46.309	20.436,9
Empolese, Valdarno Inferiore	3.575.635.689	171.578	20.839,7
ASL TOSCANA CENTRO	25.577.467.869	1.158.504	22.078,0
Lunigiana	712.735.292	38.338	18.590,8
Apuane	1.947.319.331	94.117	20.690,4
V. del Serchio	737.878.449	39.510	18.675,7
Piana di Lucca	2.608.577.532	119.430	21.841,9
Pisana	3.271.022.360	140.937	23.209,1
Elba	446.898.196	23.677	18.874,8
Versilia	2.306.016.797	111.786	20.628,9
Livornese	2.704.287.522	119.235	22.680,3
A.V. di Cecina, V. d'Era	1.972.712.252	96.910	20.356,1
B.V. di Cecina, V. di Cornia	1.916.529.224	98.702	19.417,3
ASL TOSCANA NORD OVEST	18.623.976.955	882.642	21.100,3
A.V. d'Elsa	939.572.490	45.893	20.473,1
Senese	2.182.753.418	92.739	23.536,5
V. di Chiana Aretina	679.145.861	36.728	18.491,2
Valdarno	1.438.791.697	69.381	20.737,5
Colline dell'Albegna	670.082.678	35.928	18.650,7
Amiata SI e V. d'Orcia, Valdichiana SI	1.062.420.088	56.719	18.731,3
Aretina, Casentino, Valtiberina	2.885.675.159	140.358	20.559,4
Amiata GR, Colline Metallifere, Grossetana	2.349.259.417	122.407	19.192,2
ASL TOSCANA SUD EST	12.207.700.808	600.153	20.341,0
TOSCANA	56.409.145.632	2.641.299	21.356,6

2.3 Importo medio mensile delle pensioni erogate dall'INPS

L'importo medio mensile delle pensioni INPS oscilla dai 1.097 Euro di Firenze agli 857 Euro della Val di Chiana Aretina, mentre il dato medio toscano si attesta sui 972 Euro e al di sopra di quello nazionale (925 Euro). Anche su questo versante si confermano le criticità reddituali di gran parte delle aree montane e, in generale, di tutte quelle zone che hanno vissuto in passato principalmente su una economia agricola e terziaria, o comunque con uno scarso sviluppo industriale. I territori che infatti mostrano i valori più elevati sono quelli che in passato hanno avuto una forte connotazione industriale, estrattiva o turistica.

Numeratore	Importo complessivo mensile delle pensioni erogate dall'INPS al 31/12
Denominatore	Numero di pensioni al 31/12
Tipo misura	Media pro-capite
Dettaglio	Pop. totale
Fonte	INPS - Osservatorio sulle pensioni
Fornitore	Osservatorio Sociale Regionale



Figura 2.3: Importo medio mensile delle pensioni erogate dall'INPS, valori 2020

Tabella 2.3: Importo medio mensile delle pensioni erogate dall'INPS, valori 2020

Zona	Numeratore	Denominatore	Valore grezzo
Firenze	109.501.432	99.829	1.096,9
V. di Nievole	34.329.464	39.263	874,3
Pratese	74.300.341	73.895	1.005,5
Pistoiese	53.547.986	57.182	936,4
Fiorentina Nord-Ovest	64.827.190	61.916	1.047,0
Fiorentina Sud-Est	61.396.855	58.194	1.055,0
Mugello	19.792.882	19.626	1.008,5
Empolese, Valdarno Inferiore	71.684.649	78.225	916,4
ASL TOSCANA CENTRO	489.380.798	488.130	1.002,6
Lunigiana	16.772.456	19.276	870,1
Apuane	39.199.426	40.246	974,0
V. del Serchio	17.189.036	19.776	869,2
Piana di Lucca	47.710.007	50.442	945,8
Pisana	53.174.943	56.226	945,7
Elba	7.914.266	8.771	902,3
Versilia	44.616.015	49.619	899,2
Livornese	52.380.018	49.186	1.064,9
A.V. di Cecina, V. d'Era	40.046.354	43.785	914,6
B.V. di Cecina, V. di Cornia	46.520.210	44.920	1.035,6
ASL TOSCANA NORD OVEST	365.522.731	382.247	956,2
A.V. d'Elsa	19.560.088	20.691	945,3
Senese	40.913.556	37.428	1.093,1
V. di Chiana Aretina	14.974.230	17.475	856,9
Valdarno	30.292.215	30.975	978,0
Colline dell'Albegna	15.489.200	17.504	884,9
Amiata SI e V. d'Orcia, Valdichiana SI	25.182.663	28.476	884,3
Aretina, Casentino, Valtiberina	61.761.287	67.215	918,9
Amiata GR, Colline Metallifere, Grossetana	49.436.298	54.252	911,2
ASL TOSCANA SUD EST	257.609.538	274.016	940,1
TOSCANA	1.112.513.067	1.144.393	972,1

2.4 Tasso di famiglie che chiedono integrazione canoni di locazione

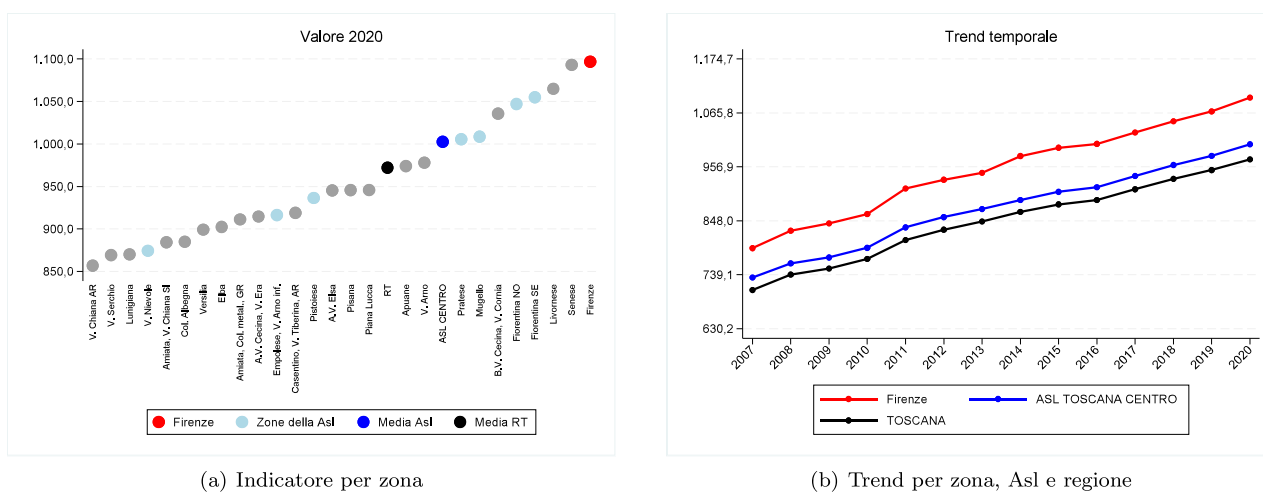
L'indicatore ha una duplice valenza: rivela difficoltà delle famiglie sia in termini di disagio economico (insufficienza di mezzi economici per far fronte all'affitto) che in chiave di disagio abitativo (rischio di perdita dell'abitazione per morosità incolpevole). Il fenomeno, che in Toscana interessa circa 18.900 famiglie (11,4 ogni 1.000), oscilla a livello zonale tra il 4,7 per 1.000 della Lunigiana ed il 17,9 per 1.000 della Piana di Lucca. Oltre a quest'ultima, i valori più elevati si riscontrano nella Piana di Lucca, nell'Alta Val di Cecina-Val d'Era, nella Bassa Val di Cecina-Val di Cornia, nell'Alta Val d'Elsa, nella Val di Nievole e nell'Empolese-Valdarno inferiore, anche se va detto che, essendo questa una misura che si basa su dati dei servizi, spesso riflette anche la maggiore o minore presenza di servizi e di attività degli stessi sul territorio, così come l'entità dei budget stanziati (incentivo/disincentivo per le domande). Non è detto, dunque, che ad una minore intensità di domande in un territorio corrisponda la reale diminuzione del fenomeno, e viceversa. E' possibile, infatti, che in presenza di bassi budget disponibili e di domande senza successo reiterate negli anni, le famiglie preferiscono indirizzare le richieste verso altri servizi (ad es. domande per alloggi ERP e per contributi economici alle famiglie).

Numeratore	Numero di domande presentate per integrazione canone locazione al 31/12
Denominatore	Numero famiglie residenti al 31/12
Tipo misura	Tasso
Coeff. moltiplicativo	1.000
Dettaglio	Pop. totale
Fonte	Regione Toscana
Fornitore	Osservatorio Sociale Regionale
Note	Integrazione canoni di locazione ex LR 431/98.



Figura 2.4: Tasso di famiglie che chiedono integrazione canoni di locazione, valori 2020

Tabella 2.4: Tasso di famiglie che chiedono integrazione canoni di locazione, valori 2020

Zona	Numeratore	Denominatore	Valore grezzo
Firenze	1.854	187.049	9,9
V. di Nievole	780	51.381	15,2
Pratese	908	103.935	8,7
Pistoiese	828	74.991	11,0
Fiorentina Nord-Ovest	1.043	88.949	11,7
Fiorentina Sud-Est	838	79.696	10,5
Mugello	265	27.859	9,5
Empolese, Valdarno Inferiore	1.469	98.298	14,9
ASL TOSCANA CENTRO	7.985	712.158	11,2
Lunigiana	118	25.208	4,7
Apuane	761	63.741	11,9
V. del Serchio	116	24.699	4,7
Piana di Lucca	1.312	73.263	17,9
Pisana	1.094	94.567	11,6
Elba	162	15.781	10,3
Versilia	357	72.444	4,9
Livornese	1.078	79.334	13,6
A.V. di Cecina, V. d'Era	962	59.680	16,1
B.V. di Cecina, V. di Cornia	1.051	66.715	15,8
ASL TOSCANA NORD OVEST	7.011	575.432	12,2
A.V. d'Elsa	415	27.235	15,2
Senese	577	57.993	9,9
V. di Chiana Aretina	267	21.690	12,3
Valdarno	381	40.226	9,5
Colline dell'Albegna	192	23.947	8,0
Amiata SI e V. d'Orcia, Valdichiana SI	342	34.981	9,8
Aretina, Casentino, Valtiberina	695	86.314	8,1
Amiata GR, Colline Metallifere, Grossetana	1.069	80.570	13,3
ASL TOSCANA SUD EST	3.938	372.956	10,6
TOSCANA	18.934	1.660.546	11,4

2.5 Tasso grezzo di disoccupazione

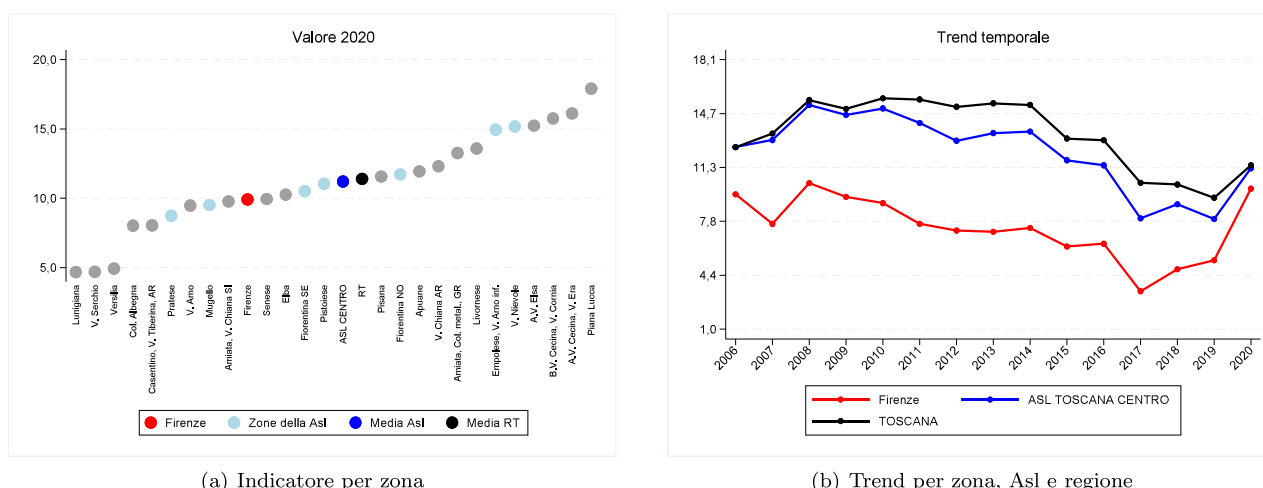
Il tasso grezzo di disoccupazione, che mette in rapporto gli iscritti ai Centri per l'Impiego disponibili al lavoro con la popolazione in età attiva (15-64 anni), è un indicatore di disagio lavorativo che misura la disoccupazione cosiddetta amministrativa. La Toscana è al 22,8% e mostra un valore doppio rispetto al periodo pre-crisi economica (11% al 2008). La situazione zonale vede maggiormente penalizzate l'Elba, alcune delle aree montane (aretina, pistoiese, lucchese, massese) e la zona costiera (soprattutto di Massa e Livorno-Piombino, non a caso qualificate come Aree di Crisi Complessa e destinatarie di interventi ed investimenti straordinari da parte di Regione Toscana e Ministero dell'Economia e delle Finanze).

Numeratore	Numero dei disponibili rilevati ai Centri per l'Impiego al 31/12
Denominatore	Popolazione residente in età attiva (15-64 anni) al 31/12
Tipo misura	Tasso
Coeff. moltiplicativo	100
Dettaglio	Pop. totale
Fonte	Regione Toscana - Osservatorio regionale Mercato del Lavoro
Fornitore	Osservatorio Sociale Regionale

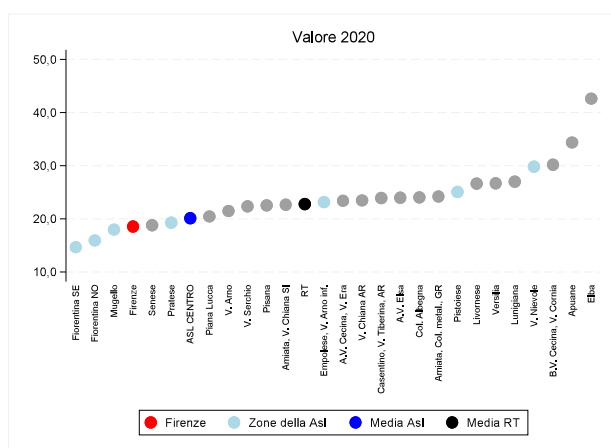

(a) Indicatore per zona

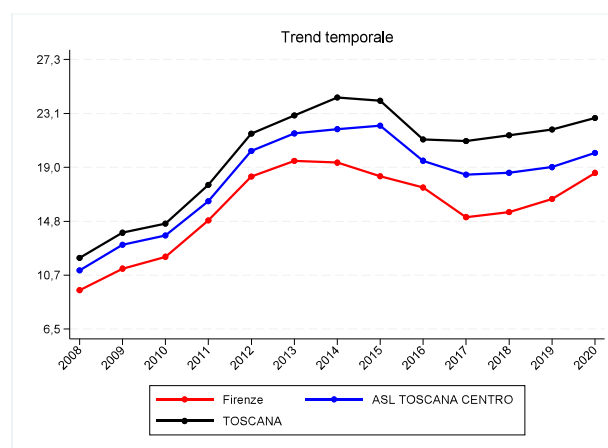

(b) Trend per zona, Asl e regione

Figura 2.5: Tasso grezzo di disoccupazione, valori 2020

Tabella 2.5: Tasso grezzo di disoccupazione, valori 2020

Zona	Numeratore	Denominatore	Valore grezzo
Firenze	41.525	223.903	18,5
V. di Nievole	22.267	74.707	29,8
Pratese	31.457	163.318	19,3
Pistoiese	26.561	106.017	25,1
Fiorentina Nord-Ovest	20.502	128.767	15,9
Fiorentina Sud-Est	16.347	111.516	14,7
Mugello	7.037	39.155	18,0
Empolese, Valdarno Inferiore	35.097	151.611	23,1
ASL TOSCANA CENTRO	200.793	998.994	20,1
Lunigiana	8.294	30.714	27,0
Apuane	29.740	86.509	34,4
V. del Serchio	7.366	32.979	22,3
Piana di Lucca	21.497	105.165	20,4
Pisana	28.440	126.246	22,5
Elba	8.475	19.880	42,6
Versilia	26.483	99.270	26,7
Livornese	28.330	106.372	26,6
A.V. di Cecina, V. d'Era	20.276	86.657	23,4
B.V. di Cecina, V. di Cornia	24.655	81.646	30,2
ASL TOSCANA NORD OVEST	203.556	775.438	26,3
A.V. d'Elsa	9.438	39.401	24,0
Senese	14.534	77.342	18,8
V. di Chiana Aretina	7.383	31.465	23,5
Valdarno	12.680	59.056	21,5
Colline dell'Albegna	7.097	29.533	24,0
Amiata SI e V. d'Orcia, Valdichiana SI	10.275	45.346	22,7
Aretina, Casentino, Valtiberina	28.477	119.170	23,9
Amiata GR, Colline Metallifere, Grossetana	25.111	103.793	24,2
ASL TOSCANA SUD EST	114.995	505.106	22,8
TOSCANA	519.344	2.279.538	22,8

2.6 Indice di presenza del terzo settore formalizzato

La presenza del terzo settore formalizzato, ossia il rapporto tra organizzazioni iscritte ai registri regionali (volontariato, promozione sociale e coop sociali) per 10.000 residenti, fornisce una misura di diffusione del capitale sociale sul territorio. Si tratta soltanto dei soggetti iscritti ai registri regionali, quindi di uno spaccato del più vasto universo non profit (che comprende anche l'informale). In Toscana la presenza del terzo settore formalizzato è cresciuta dal 2008 al 2019 da 13 a 18,2 organizzazioni per 10.000 residenti. A livello territoriale l'indicatore comprende un intervallo che va da 9,8 delle Colline dell'Albegna a oltre 26 organizzazioni ogni 10.000 residenti e la diffusione vede primeggiare le aree senese, lucchese e fiorentina, storicamente dense di organizzazioni, seguite dal contesto pistoiese e aretino. Si può notare anche una consistente concentrazione in presenza dei territori maggiormente urbanizzati nei quali sono presenti i capoluoghi (Firenze, Grosseto, Arezzo, Massa, Pisa e Livorno) ed una buona la presenza in alcune aree montane dell'area Sud-Est.

Numeratore	Numero organizzazioni iscritte agli albi regionali (Volontariato, Promozione sociale, Cooperative sociali) al 31/12
Denominatore	Popolazione residente al 31/12
Tipo misura	Rapporto
Coeff. moltiplicativo	10.000
Dettaglio	Pop. totale
Fonte	Regione Toscana - Sistema Informatico Terzo Settore
Fornitore	Osservatorio Sociale Regionale
Note	Anno 2011 mancante

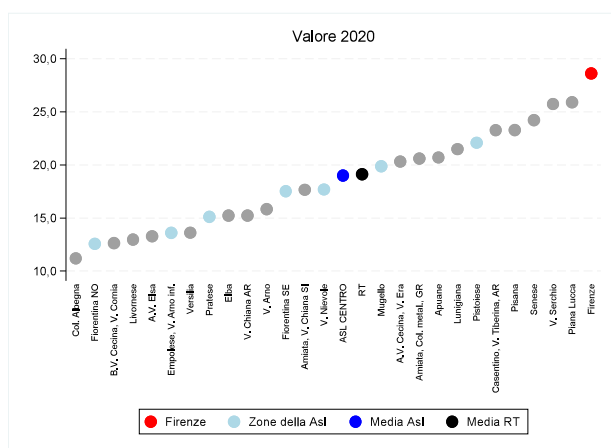

(a) Indicatore per zona

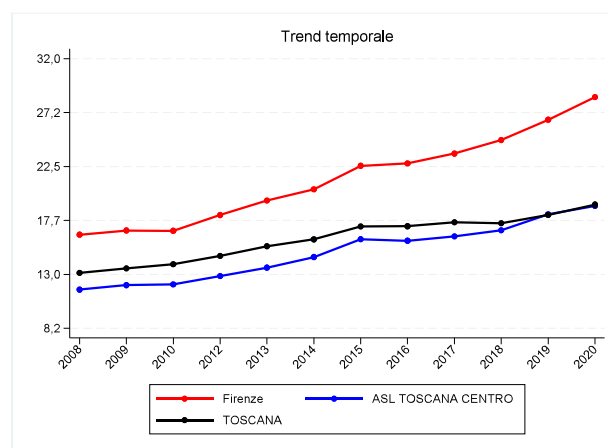

(b) Trend per zona, Asl e regione

Figura 2.6: Indice di presenza del terzo settore formalizzato, valori 2020

Tabella 2.6: Indice di presenza del terzo settore formalizzato, valori 2020

Zona	Numeratore	Denominatore	Valore grezzo
Firenze	1.029	359.755	28,6
V. di Nievole	210	118.737	17,7
Pratese	387	256.047	15,1
Pistoiese	380	172.082	22,1
Fiorentina Nord-Ovest	260	206.929	12,6
Fiorentina Sud-Est	321	183.169	17,5
Mugello	125	62.926	19,9
Empolese, Valdarno Inferiore	326	239.603	13,6
ASL TOSCANA CENTRO	3.038	1.599.248	19,0
Lunigiana	112	52.134	21,5
Apuane	285	137.707	20,7
V. del Serchio	140	54.408	25,7
Piana di Lucca	434	167.631	25,9
Pisana	468	201.025	23,3
Elba	48	31.540	15,2
Versilia	216	158.637	13,6
Livornese	224	172.804	13,0
A.V. di Cecina, V. d'Era	282	138.846	20,3
B.V. di Cecina, V. di Cornia	171	135.419	12,6
ASL TOSCANA NORD OVEST	2.380	1.250.151	19,0
A.V. d'Elsa	83	62.504	13,3
Senese	303	125.136	24,2
V. di Chiana Aretina	77	50.576	15,2
Valdarno	149	94.152	15,8
Colline dell'Albegna	55	49.100	11,2
Amiata SI e V. d'Orcia, Valdichiana SI	134	75.886	17,7
Aretina, Casentino, Valtiberina	447	192.142	23,3
Amiata GR, Colline Metallifere, Grossetana	349	169.438	20,6
ASL TOSCANA SUD EST	1.597	818.934	19,5
TOSCANA	7.015	3.668.333	19,1

2.7 Percentuale di famiglie con ISEE inferiore a 6.000 Euro

L'indicatore misura la quota di famiglie che mostra una situazione economica e patrimoniale fortemente deficitaria, mettendo in rapporto percentuale i nuclei con ISEE inferiore a 6.000 Euro con il totale delle famiglie residenti. Nell'ultimo quadriennio il numero di famiglie con tali caratteristiche è cresciuto da circa 93.700 a circa 117.000, passando dal 5,7% al 7% delle famiglie residenti, ed evidenziando un disagio economico crescente per questo spaccato di riferimento. A livello territoriale l'indicatore ha un intervallo che va dal 4,9% della Fiorentina Sud-Est al 9,6% delle Apuane e le zone che rilevano le maggiori quote di famiglie in disagio economico sono, oltre alle Apuane, la Val di Nievole, la Livornese e la Pisana, confermando le criticità dell'area costiera in termini di svantaggio.

Numeratore	Dichiarazioni Sostitutive Uniche (DSU) ai fini ISEE inferiori a 6.000 Euro
Denominatore	Numero famiglie residenti al 31/12
Tipo misura	Rapporto
Coeff. moltiplicativo	100
Dettaglio	Pop. totale
Fonte	INPS
Fornitore	Osservatorio Sociale Regionale

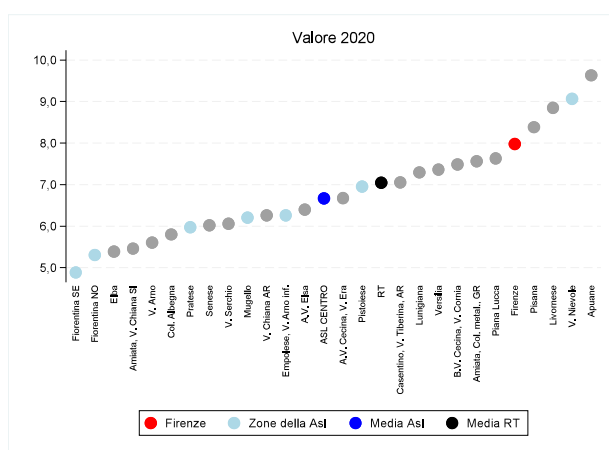

(a) Indicatore per zona

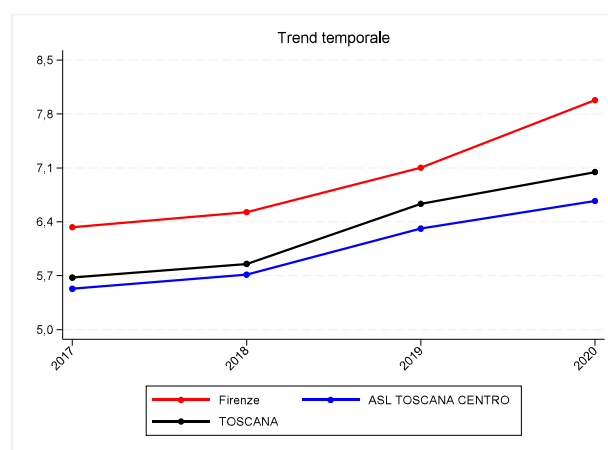

(b) Trend per zona, Asl e regione

Figura 2.7: Percentuale di famiglie con ISEE inferiore a 6.000 Euro, valori 2020

Tabella 2.7: Percentuale di famiglie con ISEE inferiore a 6.000 Euro, valori 2020

Zona	Numeratore	Denominatore	Valore grezzo
Firenze	14.924	187.049	8,0
V. di Nievole	4.659	51.381	9,1
Pratese	6.207	103.935	6,0
Pistoiese	5.215	74.991	7,0
Fiorentina Nord-Ovest	4.720	88.949	5,3
Fiorentina Sud-Est	3.893	79.696	4,9
Mugello	1.729	27.859	6,2
Empolese, Valdarno Inferiore	6.155	98.298	6,3
ASL TOSCANA CENTRO	47.502	712.158	6,7
Lunigiana	1.839	25.208	7,3
Apuane	6.140	63.741	9,6
V. del Serchio	1.496	24.699	6,1
Piana di Lucca	5.590	73.263	7,6
Pisana	7.928	94.567	8,4
Elba	850	15.781	5,4
Versilia	5.334	72.444	7,4
Livornese	7.020	79.334	8,8
A.V. di Cecina, V. d'Era	3.983	59.680	6,7
B.V. di Cecina, V. di Cornia	4.995	66.715	7,5
ASL TOSCANA NORD OVEST	45.175	575.432	7,9
A.V. d'Elsa	1.743	27.235	6,4
Senese	3.492	57.993	6,0
V. di Chiana Aretina	1.358	21.690	6,3
Valdarno	2.255	40.226	5,6
Colline dell'Albegna	1.389	23.947	5,8
Amiata SI e V. d'Orcia, Valdichiana SI	1.910	34.981	5,5
Aretina, Casentino, Valtiberina	6.089	86.314	7,1
Amiata GR, Colline Metallifere, Grossetana	6.094	80.570	7,6
ASL TOSCANA SUD EST	24.330	372.956	6,5
TOSCANA	117.007	1.660.546	7,0