

### 3.3 Indicatore di Lisbona servizi educativi infanzia

L'indicatore di Lisbona rappresenta una misura di riferimento europea per la definizione di standard all'interno dei servizi educativi all'infanzia (nido e servizi integrativi) e prevede un obiettivo del 33% (considerando i bambini accolti, gli anticipatori ed i ritirati) come risposta da parte dei servizi sul totale dei bambini in età 3-36 mesi. La Toscana ha da alcuni anni superato l'obiettivo e mantenuto lo standard (attualmente al 40,6%). I valori zonalì oscillano dal 25% della Lunigiana al 54% di Firenze e mostrano come la gran parte delle zone (22 su 26) abbia centrato il target.

<b>Numeratore</b>	Bambini accolti nei servizi educativi all'infanzia (iscritti+bambini ritirati+bambini anticipatori) nell'anno educativo di riferimento
<b>Denominatore</b>	Popolazione 3-36 mesi residente al 31/12
<b>Tipo misura</b>	Rapporto
<b>Coeff. moltiplicativo</b>	100
<b>Dettaglio</b>	Pop. totale
<b>Fonte</b>	Regione Toscana - Osservatorio regionale Educazione e Istruzione
<b>Fornitore</b>	Osservatorio Sociale Regionale

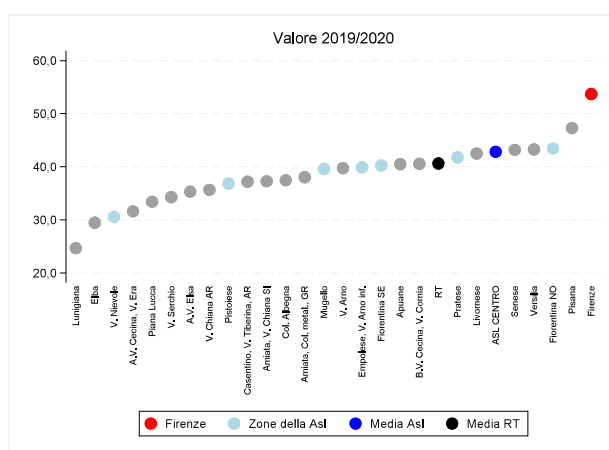

(a) Indicatore per zona

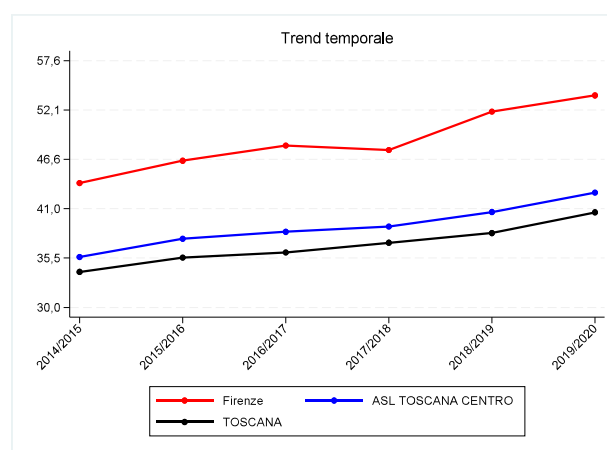

(b) Trend per zona, Asl e regione

Figura 3.3: Indicatore di Lisbona servizi educativi infanzia, valori 2019/2020

Tabella 3.3: Indicatore di Lisbona servizi educativi infanzia, valori 2019/2020

Zona	Numeratore	Denominatore	Valore grezzo
<b>Firenze</b>	<b>3.727</b>	<b>6.940</b>	<b>53,7</b>
V. di Nievole	660	2.161	30,5
Pratese	2.215	5.302	41,8
Pistoiese	1.222	3.317	36,8
Fiorentina Nord-Ovest	1.827	4.207	43,4
Fiorentina Sud-Est	1.328	3.300	40,2
Mugello	468	1.182	39,6
Empolese, Valdarno Inferiore	1.856	4.653	39,9
<b>ASL TOSCANA CENTRO</b>	<b>13.303</b>	<b>31.062</b>	<b>42,8</b>
Lunigiana	190	770	24,7
Apuane	914	2.257	40,5
V. del Serchio	274	799	34,3
Piana di Lucca	1.088	3.256	33,4
Pisana	1.729	3.656	47,3
Elba	160	543	29,5
Versilia	1.114	2.575	43,3
Livornese	1.331	3.131	42,5
A.V. di Cecina, V. d'Era	894	2.828	31,6
B.V. di Cecina, V. di Cornia	901	2.221	40,6
<b>ASL TOSCANA NORD OVEST</b>	<b>8.595</b>	<b>22.036</b>	<b>39,0</b>
A.V. d'Elsa	444	1.257	35,3
Senese	1.062	2.459	43,2
V. di Chiana Aretina	333	934	35,7
Valdarno	736	1.852	39,7
Colline dell'Albegna	266	710	37,5
Amiata SI e V. d'Orcia, Valdichiana SI	466	1.250	37,3
Aretina, Casentino, Valtiberina	1.298	3.490	37,2
Amiata GR, Colline Metallifere, Grossetana	1.079	2.836	38,0
<b>ASL TOSCANA SUD EST</b>	<b>5.684</b>	<b>14.788</b>	<b>38,4</b>
<b>TOSCANA</b>	<b>27.582</b>	<b>67.886</b>	<b>40,6</b>

### 3.4 Esiti negativi scuola secondaria di II grado

L'insuccesso scolastico, elemento direttamente collegato al più complesso fenomeno della dispersione scolastica, ha subito quasi un azzeramento nel 2020 per effetto della pandemia e delle scelte fatte in sede ministeriale circa il sostanziale blocco delle bocciature. In attesa di poter riprendere l'analisi dai dati 2020/21, se si prende in esame il trend pre-Covid 19 si può notare come nelle scuole secondarie di secondo grado toscane meno di 1 iscritto su 10 avesse un esito negativo e come l'indicatore abbia un trend in netto miglioramento (era 14% nel 2010).

<b>Numeratore</b>	Studenti scuola secondaria di II grado che hanno registrato un esito negativo nell'anno scolastico di riferimento
<b>Denominatore</b>	Totale studenti iscritti alla scuola secondaria di II grado nell'anno scolastico di riferimento
<b>Tipo misura</b>	Rapporto
<b>Coeff. moltiplicativo</b>	100
<b>Dettaglio</b>	Pop. totale
<b>Fonte</b>	Regione Toscana - Osservatorio regionale Educazione e Istruzione
<b>Fornitore</b>	Osservatorio Sociale Regionale

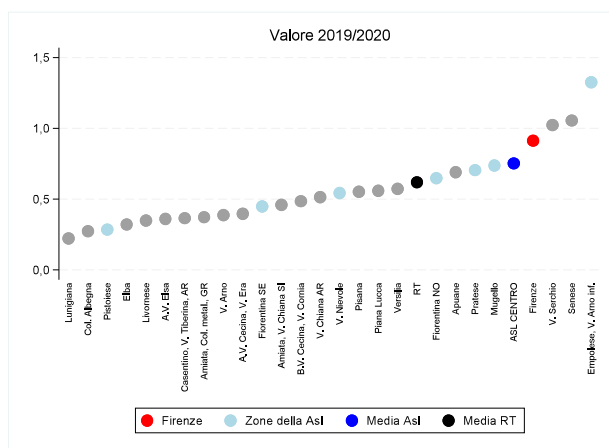

(a) Indicatore per zona

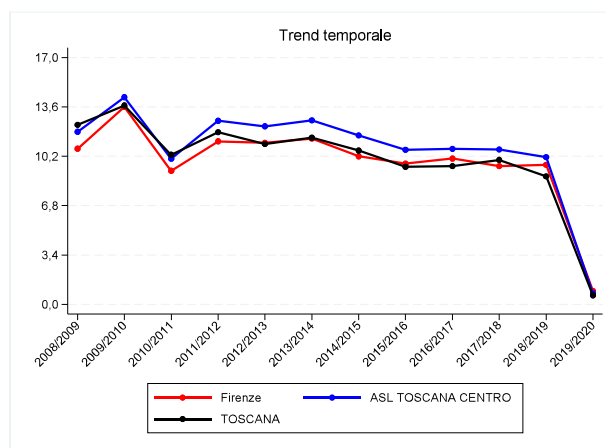

(b) Trend per zona, Asl e regione

Figura 3.4: Esiti negativi scuola secondaria di II grado, valori 2019/2020

Tabella 3.4: Esiti negativi scuola secondaria di II grado, valori 2019/2020

Zona	Numeratore	Denominatore	Valore grezzo
<b>Firenze</b>	<b>134</b>	<b>14.675</b>	<b>0,9</b>
V. di Nievole	27	4.967	0,5
Pratese	81	11.489	0,7
Pistoiese	21	7.367	0,3
Fiorentina Nord-Ovest	63	9.718	0,6
Fiorentina Sud-Est	38	8.466	0,4
Mugello	19	2.577	0,7
Empolese, Valdarno Inferiore	146	11.015	1,3
<b>ASL TOSCANA CENTRO</b>	<b>529</b>	<b>70.274</b>	<b>0,8</b>
Lunigiana	3	1.345	0,2
Apuane	40	5.793	0,7
V. del Serchio	23	2.247	1,0
Piana di Lucca	43	7.693	0,6
Pisana	47	8.511	0,6
Elba	4	1.245	0,3
Versilia	37	6.463	0,6
Livornese	26	7.454	0,3
A.V. di Cecina, V. d'Era	24	6.042	0,4
B.V. di Cecina, V. di Cornia	27	5.559	0,5
<b>ASL TOSCANA NORD OVEST</b>	<b>274</b>	<b>52.352</b>	<b>0,5</b>
A.V. d'Elsa	10	2.773	0,4
Senese	57	5.400	1,1
V. di Chiana Aretina	11	2.137	0,5
Valdarno	17	4.393	0,4
Colline dell'Albegna	5	1.827	0,3
Amiata SI e V. d'Orcia, Valdichiana SI	13	2.827	0,5
Aretina, Casentino, Valtiberina	29	7.923	0,4
Amiata GR, Colline Metallifere, Grossetana	25	6.706	0,4
<b>ASL TOSCANA SUD EST</b>	<b>167</b>	<b>33.986</b>	<b>0,5</b>
<b>TOSCANA</b>	<b>970</b>	<b>156.612</b>	<b>0,6</b>

### 3.5 Tasso di minori in affidamento familiare al 31/12 (al netto dei MSNA)

Il numero dei minori in affidamento familiare, considerati al netto dei minori stranieri non accompagnati, in carico ai servizi sociali territoriali toscani è negli ultimi tre anni (2018-2020) in diminuzione del 2%, si passa infatti dai 953 minori in affido al 31/12/2018 ai 938 del 31/12/2020; nel biennio 2018-2019 gli affidi familiari erano però aumentati del 6,8%, passando dai 953 minori in affido al 31/12/2018 ai 1.018 del 31/12/2019. Il tasso relativo a fine 2020, calcolato rispetto alla popolazione minorile di riferimento, restituisce un valore medio regionale di 1,7 minori in affidamento familiare ogni 1.000 minori residenti. Sempre rispetto ai tassi relativi, le zone dove si registrano scostamenti più elevati rispetto al valore medio regionale sono la Val di Nievole (3,5 minori in affido ogni 1.000 minori residenti), l'Elba (3,5) e le Apuane (2,9). Di contro, i tassi relativi più bassi si registrano nella Senese (0,5), nella zona Amiata Grossetana - Colline Metallifere - Grossetana (0,5) e nella Pisana (0,8).

<b>Numeratore</b>	Numero di minori in affidamento familiare al 31/12 (al netto dei MSNA)
<b>Denominatore</b>	Popolazione 0-17enne residente al 1/1
<b>Tipo misura</b>	Tasso
<b>Coeff. moltiplicativo</b>	1.000
<b>Dettaglio</b>	Pop. totale
<b>Fonte</b>	Elaborazioni Centro regionale Infanzia e Adolescenza su dati delle Zone distretto
<b>Fornitore</b>	Centro regionale Infanzia e Adolescenza-Regione Toscana e Istituto degli Innocenti
<b>Note</b>	Per il 2016 e 2017 i dati della Zona Versilia si riferiscono ai soli comuni di Massarosa, Pietrasanta, Forte dei Marmi e Viareggio. I tassi della zona Versilia, della Ausl NO e totale Toscana sono calcolati tenendo conto della popolazione dei soli comuni rispondenti. Per il 2018 i dati della Zona Valdarno non comprendono il comune di Pergine Laterina Valdarno. I tassi della zona Valdarno, della Ausl SE e totale Toscana sono calcolati tenendo conto della popolazione dei soli comuni rispondenti. Per il 2020 i dati della Zona Versilia si riferiscono ai soli comuni di Forte dei Marmi, Massarosa, Pietrasanta, Stazzema e Viareggio. I tassi della zona Versilia, della Ausl NO e totale Toscana sono calcolati tenendo conto della popolazione dei soli comuni rispondenti.

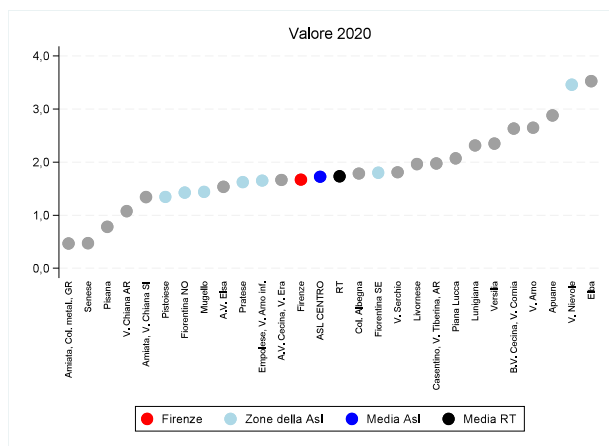

(a) Indicatore per zona

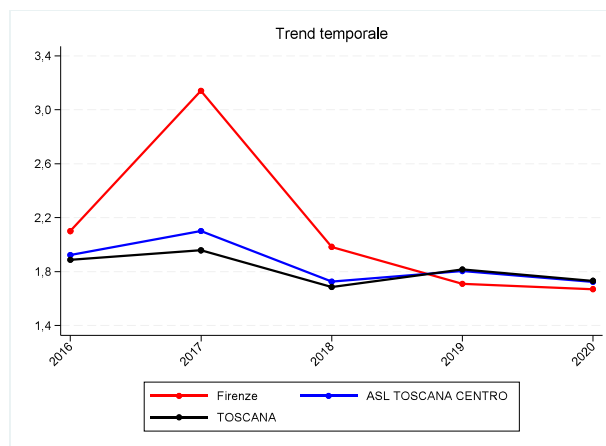

(b) Trend per zona, Asl e regione

Figura 3.5: Tasso di minori in affidamento familiare al 31/12 (al netto dei MSNA), valori 2020

Tabella 3.5: Tasso di minori in affidamento familiare al 31/12 (al netto dei MSNA), valori 2020

Zona	Numeratore	Denominatore	Valore grezzo
<b>Firenze</b>	87	52.113	1,7
V. di Nievole	61	17.643	3,5
Pratese	70	43.148	1,6
Pistoiese	35	26.032	1,3
Fiorentina Nord-Ovest	48	33.678	1,4
Fiorentina Sud-Est	50	27.762	1,8
Mugello	14	9.722	1,4
Empolese, Valdarno Inferiore	63	38.152	1,7
<b>ASL TOSCANA CENTRO</b>	428	248.250	1,7
Lunigiana	15	6.483	2,3
Apuane	55	19.103	2,9
V. del Serchio	13	7.187	1,8
Piana di Lucca	54	26.073	2,1
Pisana	23	29.406	0,8
Elba	15	4.255	3,5
Versilia	37	15.746	2,3
Livornese	50	25.463	2,0
A.V. di Cecina, V. d'Era	37	22.231	1,7
B.V. di Cecina, V. di Cornia	49	18.627	2,6
<b>ASL TOSCANA NORD OVEST</b>	348	174.574	2,0
A.V. d'Elsa	15	9.766	1,5
Senese	9	19.047	0,5
V. di Chiana Aretina	8	7.426	1,1
Valdarno	39	14.732	2,6
Colline dell'Albegna	11	6.163	1,8
Amiata SI e V. d'Orcia, Valdichiana SI	14	10.431	1,3
Aretina, Casentino, Valtiberina	55	27.842	2,0
Amiata GR, Colline Metallifere, Grossetana	11	23.527	0,5
<b>ASL TOSCANA SUD EST</b>	162	118.934	1,4
<b>TOSCANA</b>	938	541.758	1,7

### 3.6 Tasso di minori accolti in struttura residenziale socio educativa al 31/12 (al netto dei MSNA)

Il numero dei minori accolti in struttura residenziale socio educativa, considerati al netto dei minori stranieri non accompagnati, in carico ai servizi sociali territoriali toscani sono in diminuzione del 7,5% negli ultimi tre anni (2018-2020): dai 615 presenti in struttura al 31/12 del 2018 si passa ai 569 del 2020. Il decremento maggiore però è avvenuto tra il 2018 e il 2019, in cui i minori presenti in struttura, al netto dei MSNA, passano da 615 a 580 per una diminuzione percentuale del 5,7%. Il tasso relativo a fine 2020, calcolato rispetto alla popolazione minorile di riferimento, restituisce un valore medio regionale di 1,1 minori accolti in struttura residenziale a fine anno ogni 1.000 minori residenti. A livello di zona distretto i tassi non presentano significativi scostamenti; i valori più alti rispetto alla media si registrano nelle zone della Val di Nievole (1,7 minori accolti ogni 1.000 minori residenti), delle Apuane (1,6), di Firenze (1,6) e della Versilia (1,6).

<b>Numeratore</b>	Numero di minori in struttura residenziale socio educativa al 31/12 (al netto dei MSNA)
<b>Denominatore</b>	Popolazione 0-17enne residente al 1/1
<b>Tipo misura</b>	Tasso
<b>Coeff. moltiplicativo</b>	1.000
<b>Dettaglio</b>	Pop. totale
<b>Fonte</b>	Elaborazioni Centro regionale Infanzia e Adolescenza su dati delle Zone distretto
<b>Fornitore</b>	Centro regionale Infanzia e Adolescenza-Regione Toscana e Istituto degli Innocenti
<b>Note</b>	Per il 2016 e 2017 i dati della Zona Versilia si riferiscono ai soli comuni di Massarosa, Pietrasanta, Forte dei Marmi e Viareggio. I tassi della zona Versilia, della Ausl NO e totale Toscana sono calcolati tenendo conto della popolazione dei soli comuni rispondenti. Per il 2018 i dati della Zona Valdarno non comprendono il comune di Pergine Laterina Valdarno. I tassi della zona Valdarno, della Ausl SE e totale Toscana sono calcolati tenendo conto della popolazione dei soli comuni rispondenti. Per il 2020 i dati della Zona Versilia si riferiscono ai soli comuni di Forte dei Marmi, Massarosa, Pietrasanta, Stazzema e Viareggio. I tassi della zona Versilia, della Ausl NO e totale Toscana sono calcolati tenendo conto della popolazione dei soli comuni rispondenti.

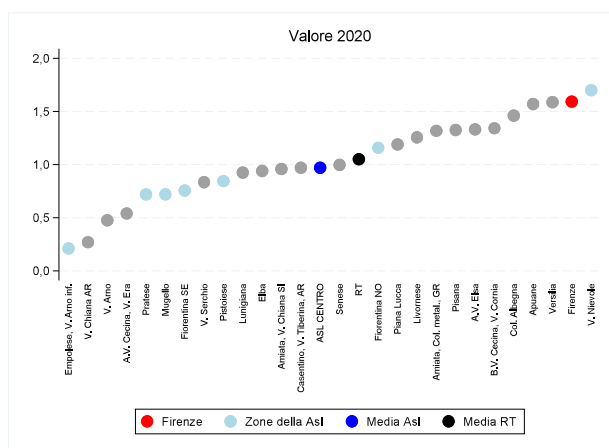

(a) Indicatore per zona

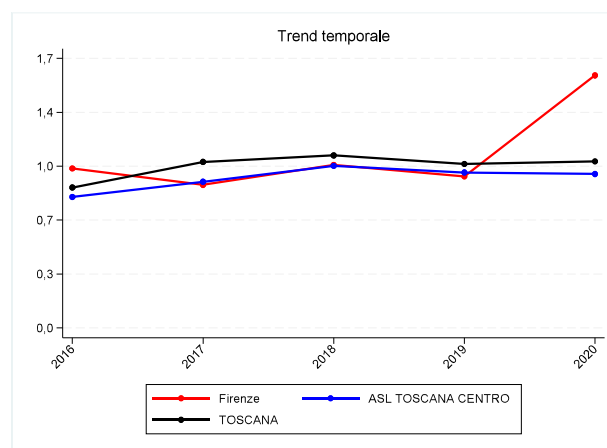

(b) Trend per zona, Asl e regione

Figura 3.6: Tasso di minori accolti in struttura residenziale socio educativa al 31/12 (al netto dei MSNA), valori 2020

Tabella 3.6: Tasso di minori accolti in struttura residenziale socio educativa al 31/12 (al netto dei MSNA), valori 2020

Zona	Numeratore	Denominatore	Valore grezzo
<b>Firenze</b>	83	52.113	1,6
V. di Nievole	30	17.643	1,7
Pratese	31	43.148	0,7
Pistoiese	22	26.032	0,8
Fiorentina Nord-Ovest	39	33.678	1,2
Fiorentina Sud-Est	21	27.762	0,8
Mugello	7	9.722	0,7
Empolese, Valdarno Inferiore	8	38.152	0,2
<b>ASL TOSCANA CENTRO</b>	241	248.250	1,0
Lunigiana	6	6.483	0,9
Apuane	30	19.103	1,6
V. del Serchio	6	7.187	0,8
Piana di Lucca	31	26.073	1,2
Pisana	39	29.406	1,3
Elba	4	4.255	0,9
Versilia	25	15.746	1,6
Livornese	32	25.463	1,3
A.V. di Cecina, V. d'Era	12	22.231	0,5
B.V. di Cecina, V. di Cornia	25	18.627	1,3
<b>ASL TOSCANA NORD OVEST</b>	210	174.574	1,2
A.V. d'Elsa	13	9.766	1,3
Senese	19	19.047	1,0
V. di Chiana Aretina	2	7.426	0,3
Valdarno	7	14.732	0,5
Colline dell'Albegna	9	6.163	1,5
Amiata SI e V. d'Orcia, Valdichiana SI	10	10.431	1,0
Aretina, Casentino, Valtiberina	27	27.842	1,0
Amiata GR, Colline Metallifere, Grossetana	31	23.527	1,3
<b>ASL TOSCANA SUD EST</b>	118	118.934	1,0
<b>TOSCANA</b>	569	541.758	1,1



### 3.7 Tasso di minori coinvolti in interventi di educativa

Gli interventi di sostegno socio educativo domiciliare sono tra le tipologie di attività realizzate dai servizi sociali territoriali che negli ultimi anni in Toscana hanno registrato un forte aumento. In termini di valori assoluti i minori in carico agli stessi servizi per sostegno educativo domiciliare sono stati, nel corso del 2020, 4.295 (in aumento solo dell'1,3% rispetto al 2018) di cui 1.258 con disabilità certificata. Rispetto al 2019 addirittura si registra un calo del 6,4%, quando erano stati 4.589. In termini relativi si ha un tasso al 2020 di 7,9 minori coinvolti in questa attività ogni 1.000 minori residenti. Decisamente sopra la media regionale il tasso delle zone della Pisana (17), delle Colline dell'Albegna (16,4), del Mugello (15,8) e del Valdarno (13), mentre valori molto più bassi della media regionale si registrano nella zona della Val di Nievole (1,9), della Pratese (3,9) e dell'Alta Val d'Elsa (4,0).

<b>Numeratore</b>	Numero di minori coinvolti in interventi di educativa domiciliare nel corso dell'anno
<b>Denominatore</b>	Popolazione 0-17 residente al 1/1
<b>Tipo misura</b>	Tasso
<b>Coeff. moltiplicativo</b>	1.000
<b>Dettaglio</b>	Pop. totale
<b>Fonte</b>	Elaborazioni Centro regionale Infanzia e Adolescenza su dati delle zone distretto
<b>Fornitore</b>	Centro regionale Infanzia e Adolescenza-Regione Toscana e Istituto degli Innocenti
<b>Note</b>	Per il 2016 e 2017 i dati della Zona Versilia si riferiscono ai soli comuni di Massarosa, Pietrasanta, Forte dei Marmi e Viareggio. I tassi della zona Versilia, della Ausl NO e totale Toscana sono calcolati tenendo conto della popolazione dei soli comuni rispondenti. Per il 2018 i dati della Zona Valdarno non comprendono il comune di Pergine Laterina Valdarno. I tassi della zona Valdarno, della Ausl SE e totale Toscana sono calcolati tenendo conto della popolazione dei soli comuni rispondenti. Per il 2020 i dati della Zona Versilia si riferiscono ai soli comuni di Forte dei Marmi, Massarosa, Pietrasanta, Stazzema e Viareggio. I tassi della zona Versilia, della Ausl NO e totale Toscana sono calcolati tenendo conto della popolazione dei soli comuni rispondenti.

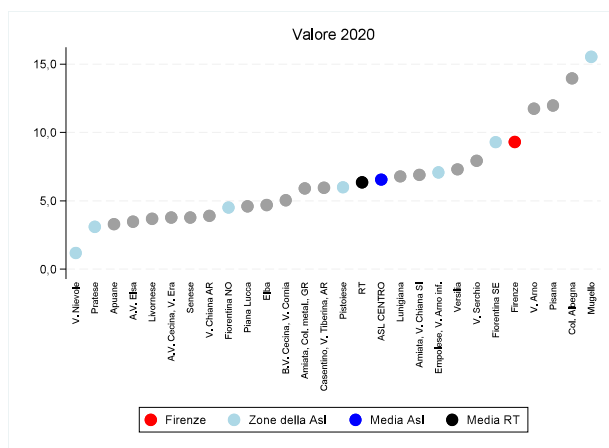

(a) Indicatore per zona

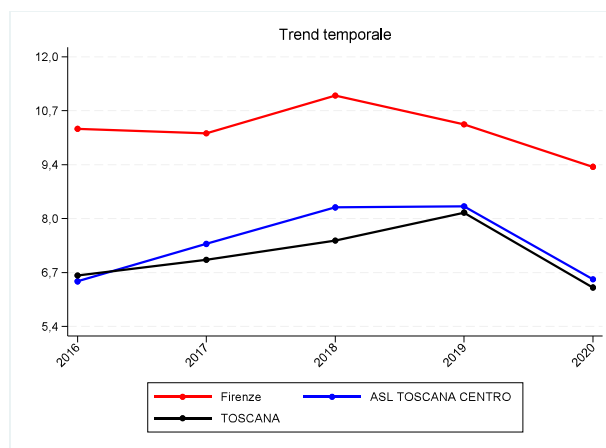

(b) Trend per zona, Asl e regione

Figura 3.7: Tasso di minori coinvolti in interventi di educativa, valori 2020

Tabella 3.7: Tasso di minori coinvolti in interventi di educativa, valori 2020

Zona	Numeratore	Denominatore	Valore grezzo
<b>Firenze</b>	<b>485</b>	<b>52.113</b>	<b>9,3</b>
V. di Nievole	21	17.643	1,2
Pratese	134	43.148	3,1
Pistoiese	156	26.032	6,0
Fiorentina Nord-Ovest	152	33.678	4,5
Fiorentina Sud-Est	258	27.762	9,3
Mugello	151	9.722	15,5
Empolese, Valdarno Inferiore	270	38.152	7,1
<b>ASL TOSCANA CENTRO</b>	<b>1.627</b>	<b>248.250</b>	<b>6,6</b>
Lunigiana	44	6.483	6,8
Apuane	63	19.103	3,3
V. del Serchio	57	7.187	7,9
Piana di Lucca	120	26.073	4,6
Pisana	352	29.406	12,0
Elba	20	4.255	4,7
Versilia	115	15.746	7,3
Livornese	94	25.463	3,7
A.V. di Cecina, V. d'Era	84	22.231	3,8
B.V. di Cecina, V. di Cornia	94	18.627	5,0
<b>ASL TOSCANA NORD OVEST</b>	<b>1.043</b>	<b>174.574</b>	<b>6,0</b>
A.V. d'Elsa	34	9.766	3,5
Senese	72	19.047	3,8
V. di Chiana Aretina	29	7.426	3,9
Valdarno	173	14.732	11,7
Colline dell'Albegna	86	6.163	14,0
Amiata SI e V. d'Orcia, Valdichiana SI	72	10.431	6,9
Aretina, Casentino, Valtiberina	166	27.842	6,0
Amiata GR, Colline Metallifere, Grossetana	139	23.527	5,9
<b>ASL TOSCANA SUD EST</b>	<b>771</b>	<b>118.934</b>	<b>6,5</b>
<b>TOSCANA</b>	<b>3.441</b>	<b>541.758</b>	<b>6,4</b>

### 3.8 Indice di benessere relazionale con i pari (IBRP)

Poco più della metà dei ragazzi toscani tra gli 11 e i 17 anni - è il 55,3% l'indicatore di benessere relazionale con i pari - dichiarano di essere molto soddisfatti nei rapporti relazionali con i pari età. Percentuale che supera il 60% in tre zone distretto toscane, con il valore più alto che spetta alle Apuane (66,3%), seguite dalla piana di Lucca (63,2%) e dalla Versilia (62,3%). Si scende invece sotto il valore medio regionale e sotto il 50% nella Pratese (49,3%) e nella Pistoiese (49,2%) e nella Pisana (46,5%).

<b>Numeratore</b>	Ragazzi di 11-17 anni che dichiarano di essere molto soddisfatti del rapporto con gli amici
<b>Denominatore</b>	Totale campione intervistato
<b>Tipo misura</b>	Rapporto
<b>Coeff. moltiplicativo</b>	100
<b>Dettaglio</b>	Pop. totale
<b>Fonte</b>	Elaborazioni Centro regionale Infanzia e Adolescenza su dati indagine "Essere ragazzi e ragazze in Toscana"
<b>Fornitore</b>	Centro regionale Infanzia e Adolescenza-Regione Toscana e Istituto degli Innocenti

Figura 3.8: Valore indicatore per zona



Tabella 3.8: Indice di benessere relazionale con i pari (IBRP), valori 2018

Zona	Valore grezzo
<b>Firenze</b>	<b>55,1</b>
V. di Nievole	57,7
Pratese	49,3
Pistoiese	49,2
Fiorentina Nord-Ovest	56,7
Fiorentina Sud-Est	54,0
Mugello	52,4
Empolese, Valdarno Inferiore	55,4
<b>ASL TOSCANA CENTRO</b>	<b>54,3</b>
Lunigiana	54,6
Apuane	66,3
V. del Serchio	53,3
Piana di Lucca	63,2
Pisana	46,5
Elba	53,3
Versilia	62,3
Livornese	56,2
A.V. di Cecina, V. d'Era	56,7
B.V. di Cecina, V. di Cornia	49,7
<b>ASL TOSCANA NORD OVEST</b>	<b>56,5</b>
A.V. d'Elsa	59,0
Senese	57,5
V. di Chiana Aretina	52,4
Valdarno	52,9
Colline dell'Albegna	50,1
Amiata SI e V. d'Orcia, Valdichiana SI	58,2
Aretina, Casentino, Valtiberina	59,3
Amiata GR, Colline Metallifere, Grossetana	51,7
<b>ASL TOSCANA SUD EST</b>	<b>55,1</b>
<b>TOSCANA</b>	<b>55,3</b>

### 3.9 Indice di benessere culturale e ricreativo (IBCR)

L'indicatore sulla povertà culturale restituisce un valore regionale del 28,4%, vale a dire circa un ragazzo su 4 che nel 2018 ha partecipato almeno a 5 delle attività/eventi previsti. In questo caso è la zona distretto di Firenze a far registrare il valore più alto in assoluto con il 40,6% dell'indicatore sicuramente condizionato dalla forte offerta di opportunità che il capoluogo fiorentino mette a disposizione. Alla zona di Firenze deguono l'Amiata Senese e Val d'Orcia-Val di Chiana Senese (34,7%) e la Val di Nievole (33,1%). Di contro sono le Zone Alta Val d'Elsa (20,5%), Mugello (20,8%), Valdarno (21,5%) e Val di Chiana Aretina (21,8%) a far registrare i valori più bassi.

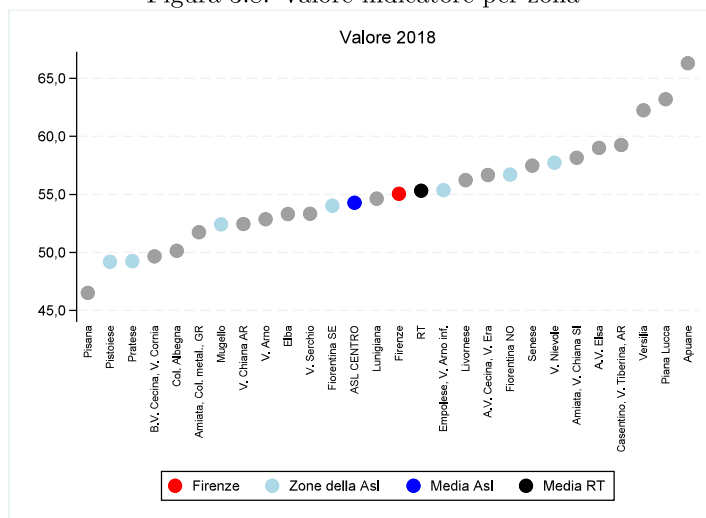
<b>Numeratore</b>	Ragazzi di 11-17 anni che dichiarano di aver svolto, negli ultimi 12 mesi, 5+ delle seguenti attività: andare a teatro, al cinema, a musei/mostre, a concerti di musica, a spettacoli sportivi, visitare monumenti o siti archeologici, praticare sport in maniera continuativa
<b>Denominatore</b>	Totale campione intervistato
<b>Tipo misura</b>	Rapporto
<b>Coeff. moltiplicativo</b>	100
<b>Dettaglio</b>	Pop. totale
<b>Fonte</b>	Elaborazioni Centro regionale Infanzia e Adolescenza su dati indagine "Essere ragazzi e ragazze in Toscana"
<b>Fornitore</b>	Centro regionale Infanzia e Adolescenza-Regione Toscana e Istituto degli Innocenti

Figura 3.9: Valore indicatore per zona

